3 a

新安梁忠漢校

圖像山海經詳註

光華堂發兑

仁和吴志伊註言

五雲樓梓

仁和吳志伊註

圖像山海經詳註

五雲樓梓

新安繇悳漢校

[illegible]

光華堂

山海經廣注序

仁和柴紹炳撰

吳志伊

山海經初見漢志劉歆校定爲一十八篇云是伯益所撰其後尤袤指爲先秦之書至晉郭璞爲之傳凡二十二篇每卷有讚梁張僧繇又爲畫圖宋咸平中校理舒雅

重繪爲十卷其書雖流傳迄今中多疏略
未備同邑吳志伊任臣極泝源流爲襍述
一卷又於郭注外蒐而討之爲廣注十八
卷又取舒繪本次第增訂爲圖象五卷都
爲一部書成屬余爲序之余既受卒讀服
其補闕有功迺歎曰嗟乎斯誠所謂閎覽

博物君子哉蓋記稱道費而隱易畜多識以畜其德故春秋美國僑倚相周公自言多藝仲尼之荅楛矢墳羊皆非淺見寡聞者可測也如山經語近荒怪司馬遷已不敢言然天地之間何所不有及其至也聖人有不知未嘗謂非道之所存而鄙儒小

生欲槩以耳目格之乎相提而論蓋是禹貢之外篇職方之附庸耳自昔方聞之士信而有徵若畢方貳負長臂兩面蔵石之類援引本末皆出於是書閎覽博物所資烏可廢也借謂虞夏先典而有長沙零陵桂陽諸暨之名疑屬子虚此顔之推斷為

後人辟入者是矣且達識者比類而觀宜
得以豫章斥本草之訛張仲排爾雅爲僞
乎故志伊殫精是書使山川方域草木禽
魚靡不若鏡同異條貫表裏網羅羣籍要
諸明備庶幾好事鼓吹來學津梁正復張
舒並鶯賞純可作亦何多讓焉雖然志伊

三十年名士好學深思著書滿家爲吾黨
其推何事不辨苦余則長遲善病於道罔
聞記問昏忘舊業日替豈復足備揚搉顧
自念童子觀道大原而識重常之目陶淵
明讀書不求甚解而好覽山海經形諸賦
咏是知六籍之外聖賢載記爲學者不遑

既以稽古兼能格物余雖欽啟無似於是
集猶篤好之斷未敢以玩物喪志為解而
願為閎博君子執鞭前導可也

旹

康熙歲次丁未秋九月

山海經廣注序終

山海經雜述　一集

呂氏春秋曰禹東至榑木之地日出九津青羌之野欑木之所揞天之山鳥谷青邱之鄉黑齒之國南至交趾孫樸續樠之國丹粟漆木沸水漂漂九陽之山羽人祼民之處不死之鄉西至三危之國巫山之下飲露吸氣之民積金之山其肱一臂三面之鄉北至人正之國夏海之窮衡山之上　之國夸父之野禺彊之所積水積石之山不有懈墮

趙氏吳越春秋曰禹行七年案黃帝中經見聖人所記曰

九疑山東南至天柱號曰宛委其書青金簡玉字編以白銀瑑其文禹登衡山夢赤繡朱衣自稱　蒼水使者曰欲得我山神書者齋于黃帝嶽岩之下禹退又齋三月庚子登宛委山發石取書撥金簡玉字得通水之理復返歸嶽從三子乘四載以行川始于霍山徊集五嶽遂循行四瀆與益夔共謀行到名山大澤召其神而問之山川脈理金玉所有鳥獸昆蟲之類及八方之民俗殊國異域土地里數使益疏而記之名曰山海經使大章步東西豎亥度南北暢八極之廣旋天地之數

家語子夏曰商聞山書曰地東西爲緯南北爲經

列子曰大禹行而見之伯益知而名之孟堅聞而志之

鶴牀經云山海乃夏后師雲華子所著

史記大宛傳太史公曰至禹本紀山經所有怪物余不敢言之也

漢張騫傳贊禹本紀言河出昆侖言九州山川尚書近之矣至禹本紀山經所有放哉

後漢書西南國論曰漢開四方之境欵殊俗之附文約之所沾漸風聲之所周流幾將日所出入處也著自山經水

志者亦畧及焉

王充論衡談天篇曰按禹之山經淮南之地形以察鄒子之書虛妄之言也又別通篇曰禹主治水益主記異物海外山表無遠不至以所聞見作山海經董仲舒覩重常之鳥劉子政曉貳負之尸皆見山海經故立二事之說使禹益行地不遠不能作山海經董劉不讀山海經不能定二疑

張華博物志自序余觀山海經及禹貢爾雅說文地志雖曰悉備各有所不載者作畧說云云又志曰大古書今見

存有神農經山海經或云禹所作

左思吳都賦曰名載于山經形鏤于夏鼎

杜預釋例曰天有列宿之號地有山川之名尙矣今其遺文禹貢及山海經載其大略而春秋經國邑之名尤詳

書記洞詮車丞答陸雲書曰雖山海經異物志二京三都殆不復過也

顏之推家訓曰山海經禹益所記而有長沙零陵桂陽諸暨後人所羼非本文也

水經注叙曰昔大禹記著山海周而不備引元中記又曰穆天

子竹書及山海經皆埋蘊歲久編章稀絕書策落次難以
緝綴又盧水注曰山海經創志大禹記錄遠矣
謝莊詩山經亟旋覽水牒勌敷尋
劉孝儀啓曰雕鏤海籍圖載山經
江淹遂古篇曰山經古書亂編篇兮郭釋有兩人不亡兮
庾信終南山義谷銘序曰燮理餘暇披閱山經
隋志漢初蕭何得秦圖書故知天下之要書後又得山海
經相傳以爲夏禹所記
蕭綺拾遺記錄曰按禹貢山海正史說名山大澤或不列

書圖著於編雜之部或有乍無或同乍異故使覽者迴惑而疑焉

宏明集宗炳與何承天書曰山海經說死而更生者甚衆崑崙之山廣都之野軒轅之邱不死之國氣不寒暑鳳卵是食甘露是飲蔭玗琪之樹軟朱泉人皆數千歲不死崔頤答豫章王書曰理高象繫管輅思而不解事富山經郭璞注而未詳

段成式酉陽雜俎曰天地間所化所産突而旋成形者樊然矣故山海經爾雅所不能究

杜佑通典曰禹本紀山海經不知何代之書恢怪不經疑天子刪詩書後尚奇者或先有其書如詭誕之言必後人所加也若古周書吳越春秋越絕書諸緯書之流是矣

文苑英華許敬宗賦曰覽山經而懋聽詠周詩而遐想

劉知幾史通曰夏禹敷土實著山經

韓愈毛穎傳曰山經地志字書圖書九流百家天人之書

盧肇海潮賦狀曰言不及渾天而乖誕者凡五家莊子元中記王仲任論衡山經釋氏言四天

王欽若冊府元龜曰續伯益之山經備成周之上訓

周邦彥汴都賦曰山經所不記齊國所不觀

羅泌路史曰伯益掌火主驅禽獸命山川類草木別水土四嶽佐禹益以周四方遠人跡之所希至及舟輿之所罕到內別五方之山外分八方之海紀其珍寶奇物異方之所生水土草木禽獸昆蟲麟鳳之所止禎祥之所隱及四海之外絕地之國殊類之人禹別九州任土作貢益取剩文類物善惡著山海經以備稽考又曰禹周行天下草木金走蠢動蟲魚傳益疏之以爲嶽瀆山海二經

王應麟玉海云方志亦不傳爲經所不載又云惠帝紀注

師古引貳負之臣地理志引瑯邪臺外國傳引黃帝主苗龍列子注引大荒經文選注引東荒中山海南海外西經海外東經海內西經水經後漢書注王逸注楚辭天問多引之左傳疏服虔用山海經莊子釋文引海外經爾雅釋文引山海經及圖讚

又漢藝文志考證曰莊子言多詭誕或似山海經（本陸德明語）

又地理通釋序曰若山海經周書王會爾雅之釋地管氏之地員呂覽之有娀鴻烈之墜形亦好古愛奇者所不廢

又小學紺珠曰山海經南西北東中山經爲五篇海內海

外大荒三經南西北東各一篇海內經一篇相傳以爲夏禹所記又王氏周山川圖記云風后授圖九州治布山海有經爲篇十三

又困學紀聞曰山海經禹益所紀有長沙零陵桂陽諸暨之名本草神農所述有豫章朱崖趙國常山奉高眞定館淄馮翊之稱爾雅作於周公而云張仲孝友蒼頡篇造于李斯而云漢兼天下皆非本文

章俊卿山堂考索曰辨玦丹之駮而誦山海經管子之有以曉之則若宋之劉歆

晁公武讀書志曰長沙零陵雁門皆郡縣名又自載禹鯀

似後人因其名參益之（跋山海經）

陶穀王母宮記曰考山經與竹書蓋兩留于前事

陸淳藏書目序曰山經地志具險易盡賦寓王政矣

楊慎水經序曰昔在陶唐水失其行神禹平之史官紀其濬導之績於是乎禹貢作焉厥後好事者因禹迹之廣旁及異域坊壤悉載傲詭畢陳於是乎山海經作焉

朱謀㙔水經敘曰地理書極稱該博乃今所傳僅山海佛國十洲神異數種而巳

黃省曾山海經水經合序畧曰古山海經十八卷亦宇中

之通攝也與遡往牒則遠方圖物夏鼎之鑄象也聶耳雕
題湯令之備獻也呂民異畫成王之作會也出受八千管
仲之竟揚也殘遺秦焚蕭何之題布也獨廣窮長王充之
嗜信也以至孔疏據之以釋經漢志錄之而麗史齊澄湞
之而聚書唐典繫之而進部守簡屢登于正義應麟嘗貳
干地鈔江淹補之而不能言前刪之而頓躓
王世貞讀書後曰淮南子其辭出于呂氏春秋玉杯繁露
愼子鄧析山海圖經爾雅
胡應麟經籍會通曰地志昉自山海經陸澄任昉寖盛至

蕭德言等五百五十卷極矣

又三墳補逸曰穆天子傳文絕類山海經而事實大不同自景純取山海經以注穆天子而穆天子傳殘闕不易讀好古之士率先熟山海經胸中讀穆天子而景純之注又分列其下故祇以爲同而弗以爲異試循其本文覈之則二書之旨有天壤之懸著矣

又史書佔畢曰山海經稱禹益實周末都邑簿也

陳一中冠編曰堯八十六載伯益著山海經

黄一正事物紺珠曰山海經禹治水所見著

朱維陛神異經序曰東方朔著神異經記周巡天下所見山海經所不載者列之雖有而不倫者亦列之遂知神異經與山海經類

劉昌允類山曰禹登玉簣山得簡書周行天下伯益記之作山海經

焦竑偽書論曰山海經禹益書也中有長沙零陵桂陽諸暨如此郡縣豈禹時所有耶此類甚多或羼古書而偽作或以已意而妄增

梁寅河源記曰古今河源之說異山海經言崑崙之水赤

黃黑青色以方異其名往往不同或古今變易番漢異稱

蘆泉劉氏曰淮南子雜以呂氏春秋莊列鄧析愼子山海經爾雅諸書

朱長春管子注曰不攬天官不知天之變也不讀地員不知地之變也山經簡而穆志怪于恒上古之文也地員博而奇衍恒于怪中古之文也

郭延年史通釋曰山經太史公已不敢言允矣定爲秦書疑信者半

顧起元說畧曰山海經古書也第首尾多衡決後世不考

又曰夏英公集古篆韻所引書有汗簡說文石經字畧古老子山海經古史記古漢書云云

董斯張吹景錄曰向疑列子雜觀晉人筆直爲兩漢語者十之三今參禹彊思士思女見山海經

劉鳳雜俎曰山海經文學大儒多讀學以爲奇

歸有光詩曰昔年曾讀山海經所稱怪獸多異名

陸時雍讀楚辭語曰天地之大何所不有山海經固多可疑然安知其事之盡妄者

晉陶潛有讀山海經詩中云汎覽周王傳流觀山海圖後

顏魯公詠淵明詩曰手持山海經頭戴漉酒巾見廬山記

王應麟曰靖節之讀山海經猶屈子之賦遠遊也

南齊江淹欲爲赤縣經以補山海經之缺不成

南史王筠傳其自序云余少好抄書爾雅山海經本草並

再抄

宋史蘇頌傳山經本草無所不通又劉敞傳敞學問淵博

山經地志皆究大略又何涉傳涉上自六經諸子百家旁

及山經地志醫卜之術無所不學

陶宗儀輟耕錄云莊蓼塘山經地志靡所不具

黄省曾五嶽山人集讀山海經詩二章

後漢永平十二年賜王景山海經注云禹所作漢志山海經十三篇劉歆所校凡三十二篇定爲十八篇固已不同

尤袤定爲先秦之書非禹及伯翳所作

唐六典秘書郎掌四部之圖籍史家十一日地理以紀山川郡國注云山海經等一百三十九部

裴孝源貞觀畫史有大荒經圖

中興書目山海圖十卷本梁張僧繇畫咸平二年校理舒雅銓次館閣圖書見僧繇舊蹤尚有存者重繪爲十卷又

載工侍朱昂進僧繇畫圖表于首僧繇在梁以畫著每卷中先類所畫名凡二百四十二種崇文目同舒雅修○晁氏志圖十卷舒雅等撰或題曰張僧繇畫妄也玉海作咸平山海經圖

漢志形法者大舉九州之勢以立城郭室舍六家百二十二卷山海經為之首

書又有圖十卷首載郭璞序節錄經文而圖其物如張僧繇本不著姓名大禹治水元奧錄一卷不知作者禹貢治水本末

唐志地理類郭璞注山海經二十三卷又圖讚二卷音二

卷

舊唐書志山海經十八卷圖讚二卷郭璞撰

中興書目山海經十八卷晉郭璞傳凡二十三篇每卷有讚

崇文目晁氏志山海經十八卷黃伯思校正崇文總目云山海經侍中秀領校秀郎歆也見東觀餘論

宋史新編地理類山海經讚二卷五行類郭璞山海經十八卷

馬氏文獻通考山海圖經十卷

程俱集宋朝李誡續山海經十卷

焦竑經籍志宋朝舒雅山海經圖十卷

劉會孟評山海經十八卷

楊慎山海經補注一卷

王崇慶山海經釋義十八卷

胡文煥山海經圖二卷

山海經古文一卷金石韻府引風靈猾猵二字

山海經目本文三萬九百十九字注二萬三百五十字總五萬一千二百六十九字

古序說

西漢劉秀字子駿 上山海經奏曰侍中奉車都尉光祿大夫臣秀領校秘書言校秘書太常屬臣望所校山海經凡三十二篇今定為一十八篇已定山海經者出于唐虞之際昔洪水洋溢漫衍中國民人失據崎嶇於邱陵巢於樹木鯀既無功而帝堯使禹繼之禹乘四載隨山刊木定高山大川益與伯翳主驅禽獸命山川類草木別水土四嶽佐之以周四方逮人跡之所希至及舟輿之所罕到內別五方之山外分八方之海紀其珍寶奇物異方之所生水土

草木禽獸昆蟲麟鳳之所止禎祥之所隱及四海之外絕域之國殊類之人禹別九州任土作貢而益等類物善惡著山海經皆聖賢之遺事古文之著明者也其事質明有信孝武皇帝時常有獻異鳥者食之百物所不肯食東方朔見之言其鳥名又言其所當食如朔言問朔何以知之即山海經所出也孝宣帝時擊磻石於上郡陷得石室其中有反縛盜械人時臣秀父向為諫議大夫言此貳負之臣也詔問何以知之亦以山海經對其文曰貳負殺窫窳帝乃梏之疏屬之山桎其右足反縛兩手上大驚朝士由

是多奇山海經者文學大儒皆讀學以為奇可以考禎祥變怪之物見遠國異人之謠俗故易曰言天下之至賾而不可亂也博物之君子其可不惑焉臣秀昧死謹上

東晉記室參軍郭璞字景純　山海經序曰世之覽山海經者皆以其閎誕迂誇多奇怪俶儻之言莫不疑焉嘗試論之曰莊生有云人之所知莫若其所不知吾於山海經見之矣夫以宇宙之寥廓羣生之紛紜陰陽之煦蒸萬殊之區分精氣渾淆自相濆薄遊魂靈怪觸像而構流飛於山川麗狀于木石者惡可勝言乎然則總其所以乖鼓之於一

響成其所以變混之於一象世之所謂異未知其所以異
世之所謂不異未知其所以不異何者物不自異待我而
後異異果在我非物異也故一人見布而疑黂越人見罽
而駭毳蓋信其習見而奇所希聞此人情之常蔽也今畧
舉可以明之者陽火出于冰水陰鼠生于炎山而俗之論
者莫之或怪及談山海經所載而咸怪之是不怪所可怪
而怪所不可怪也不怪所可怪則幾于無怪矣怪所不可
怪則未始有可怪也夫能然所不可不可所不可然則理
無不然矣案汲郡竹書及穆天子傳穆王西征見西王母

執璧帛之好獻錦組之屬穆王享王母於瑤池之上賦詩
往來辭義可觀遂襲昆侖之丘遊軒轅之宮眺鍾山之嶺
玩帝者之寶勒石王母之山紀跡玄圃之上乃取其嘉木
豔草奇鳥怪獸玉石珍瑰之器金膏燭銀之寶歸而殖養
之於中國穆王駕八駿之乘右服盜驪左驂騄耳造父爲
御犇戎爲右萬里長騖以周歷四荒名山大川靡不登濟
東升大人之堂西燕王母之廬南轢黿鼉之梁北躡積羽
之衢窮歡極娛然後旋歸案吏記說穆王得盜驪騄耳驊
騮之驥使造父御之以西巡狩見西王母樂而忘歸亦與

竹書同左傳曰穆王欲肆其心使天下皆有車轍馬跡焉竹書所載則是其事也而譙周之徒足爲通識瑰儒而雅不平此驗之史考以著其妄司馬遷敘大宛傳亦云自張騫使大夏之後窮河源惡覩所謂崑崙者乎至禹本紀山海經所有怪物余不敢言也不亦悲乎若竹書不潛出于千載以作徵于今日者則山海之言其幾乎廢矣若乃東方生曉畢方之名劉子政辨盜械之尸王頎訪兩面之客海民獲長臂之衣精驗潛効絕代懸符於戲羣惑者其可以少寤乎是故聖皇原化以極變象物以應怪鑒無滯賾

曲盡幽情神焉廋哉神焉廋哉蓋此書跨世七代歷載三
千雖暫顯于漢而尋亦寢廢其山川名號所在多有舛謬
與今不同師訓莫傳遂將湮泯道之所存俗之所喪悲夫
余有懼焉故爲之創傳疏其壅閡闢其茀蕪領其異致標
其洞涉庶幾令逸文不墜于世奇言不絕于今夏后之迹
靡刊於將來八荒之事有聞於後裔不亦可乎夫翳薈之
翔叵以論垂天之淩蹄涔之遊無以知絳虬之騰鈞天之
庭豈俗人之所躡無航之津豈蒼兕之所涉非天下之至
通難與言山海之義矣嗚呼達觀博物之客其鑒之哉

陳氏十八書目說山海經曰漢侍中奉車都尉臣秀所校祕書秀卽劉歆也晉郭璞注案唐志二十三卷音二卷今本錫山尤袤延之校定世傳禹益所作其事見吳越春秋曰禹東巡登南嶽得金簡玉字通水之理遂行四瀆與益共謀所至使益疏而記之名山海經此其爲說恢誕不典司馬遷曰言九州山川尚書近之矣至禹本紀山海經所書怪物余不敢言之也可謂名言孰曰多愛乎故尤跋明其非禹伯翳所作而以爲先秦古書無疑然莫能明其何人也洪慶善補注楚辭引山海經淮南子以釋天問而晦

翁則曰古今說天問者皆本此二書今以文意考之疑此二書本皆緣解天問而作此可以破千載之惑古今相傳旣久姑以冠地理書之錄

王應麟字伯厚宋人山海經考證曰隋志相傳以爲夏禹所記二十三卷郭璞注劉歆所定書其南西北東及中山號五藏經凡五篇其文最多海內海外大荒三經南北西東各四篇幷海內經一篇總十八篇多者十餘簡少者二三簡其卷後或題建平元年四月丙戌待詔太常屬臣望校治侍中光祿勳臣龔待中奉車都尉光祿大夫臣秀領主省

顏之推曰山海經禹益所記而有長沙零陵桂陽諸暨是後人所羼非本文也通典以爲恢怪不經疑天子刪詩書後尚奇者所作或先有其書加詭誕之言必後人所加也郭璞序曰東方生曉畢方之名劉子政辨盜械之尸王頎訪兩面之客海民獲長臂之衣精驗潛効絕代懸符論衡謂董仲舒覩重常之鳥劉子政曉貳負之尸皆見山海經故能立二事之說今本十八卷劉歆定爲十八篇多於志五篇固已不同尤袤定爲先秦之書非禹及伯翳所作晁氏曰長沙零陵雁門皆郡縣名又載禹鯀後人參益之辭氏

曰左傳稱大禹鑄鼎象物以知神姦入山林者不逢不若山海經所述不幾是也經言大川所出及舜所塟皆秦漢時郡縣又有成湯文王之事管子之文蓋其非先秦有夏遺書審矣劉歆直云伯益所記又分伯益伯翳以爲二人皆未之詳考于史公記漢西京書非後世之作也山海經要爲有本于古秦漢增益之書太史公謂言九州山川尚書近之至山海經禹本紀所言怪物余不敢言也然哉

楊愼字用修明人山海經後序曰左傳曰昔夏氏之方有德也遠方圖物貢金九牧鑄鼎象物物物而爲之備使民知神

象八山林不逢不若魑魅魍魎莫能逢之此山海經之所由始也神禹既錫玄圭以成水功遂受舜禪以家天下於是乎收九牧之金以鑄鼎鼎之象則取遠方之圖山之奇水之奇草之奇木之奇禽之奇獸之奇說其形著其生別其性分其類其神奇殊彙駭世驚聽者或見或聞或恒有或時有或不必有皆一一書焉蓋其經而可守者具在禹貢奇而不法者則備在九鼎九鼎既成以觀萬國同彼象而魏之目使耳而目之脫輶軒之使重譯之貢續有呈焉固以為恒而不怪矣此聖王明民牖俗之意也夏后氏之

世雖日尚忠而文反過於成周太史終古藏古今之圖至桀焚黃圖終古乃抱之以歸殷又史言孔甲于黃帝姚姒盤盂之銘皆緝之以爲書則九鼎之圖其傳固出於終古孔甲之流也謂之曰山海圖其文則謂之山海經至秦而九鼎亡獨圖與經存晉陶潛詩流觀山海圖阮氏七錄有張僧繇山海圖可證已今則經存而圖亡後人因其義例而推廣之益以秦漢郡縣地名故讀者疑信相半信者直以爲禹益所著既迷其原而疑者遂斥爲後人贋作誣謬抑亦甚矣漢劉歆七畧所上其文古矣晉郭璞注釋所序

其說奇矣此書之傳二子之功與但其著作之源後學或
忽故著其說附之篇尾

胡應麟字元瑞 說山海經曰山海經古今語怪之祖劉歆謂
夏后伯翳撰無論其事即其文與典謨禹貢迥不類也余
嘗疑戰國好奇之士本穆天子傳之文與事而侈大博極
之雜傳以汲冢紀年之異聞周書王會之詭物離騷天問
之遐旨南華鄭圃之寓言以成此書而其敘述高簡詞義
淳質名號倬詭絕自成家故雖本會萃諸書而讀之反若
諸書之取證乎此者而實弗然也穆天子傳晉始出而此

書漢世獨完緣是前代文人率未能定其先後余首發之于此俟大雅君子商焉見筆叢

又曰山海經本書不言禹益撰劉歆校定以為禹任土作貢而益等類物善惡著山海經盖億度疑信之言趙氏吳越春秋因禹登會稽遂撰為金簡玉字之說趙東漢人在劉歆後其為無疑讀者但以禹益治水不當至海外而怪誕之詞聖人所不道以破之而不據其本書叅經稱夏后啓事者三又言殷王子亥又言文王墓凡商周之事不一而足趙氏但疑長沙桂陵數郡名及鯀湮息壤等文夫鯀

事固禹益所覩商周曷從知之哉

又曰此書蓋周末文人因禹鑄九鼎圖象百物使民入山林川澤備知神姦之說故所記多魑魅魍魎之類而於禹爲特詳

又曰始余讀山海經而疑其本穆天子傳雜錄離騷莊列傅會以成者然以出于先秦未敢自信載讀楚辭辨證云古今說天問者皆本山海經淮南子今以文意考之疑此二書皆錄天問而作則紫陽已先得矣然經所紀山川神鬼凡離騷九歌遠遊二招中稍涉奇怪者悉爲說以實之

不獨天問也而其文體特類穆天子傳故余斷以為戰國
好奇之士取穆王傳雜錄莊列離騷周書晉乘以成者自
非熟讀諸書及此經本末不易信也後世必有以余為知
言者

又曰經載叔均方畊讙兜方捕魚長臂人兩手各操一魚
豎亥右手把算羿執弓矢鑿齒執盾此類皆與紀事之詞
大異近世坊間戲取山海經怪物為圖意古先有斯圖撰
者因而紀之故其文義應爾及讀王伯厚王會補傳引朱
子曰山海經紀諸異物飛走之類多云東向或云東首疑

本依圖畫而述之古有此學如九歌天問皆其類余意頓
爾釋然甚矣紫陽之善讀書也即此文義之間古今博雅
所未究而讀能察之況平生精力卒于經傳者可淺窺乎
又曰古人著書即幻說必有所本山海經之稱禹也名山
大山遐方絕域固本治水作貢之文至異禽詭獸鬼蜮之
狀充斥簡編雖戰國浮誇之習乃禹貢則亡一焉而何以
傳合也偶讀左傳王孫滿之對楚子曰昔夏之方有德也
遠方圖物貢金九牧鑄鼎象物百物而為之備使民知神
姦故民入川澤山林魑魅罔兩莫能逢之不覺灑然擊節

曰此山海經所由作乎蓋是書也其用意一根于惺所載人物靈祇非一而其形則皆魑魅魍魎之屬也考王孫之對雖一時辨給之談若其所稱圖象百物之說必有所本至于周末離騷莊列輩其流遂不可底極而一時能文之士因假穆天子之體縱橫附會勒成此書以傳于圖象百物之說意將以禹益欺天下後世而適以誣之也自此書之行古今學士但謂非出大禹而已而未有辨其本于穆滿之文者尤未有察其本于王孫之對者區區名義之末誠非大體所關然亦可見古今事理第殫精索之即千載

以上無萬可窮也作者有靈其將爲余絶倒于九京也哉

任臣曰胡氏之說山海經辨矣然疑爲後人本穆天子傳楚辭諸書而作非實錄也愚論具讀山海經語中

程良孺字犀修說山海經曰夏禹伯益作山海經有長沙零陵桂陽諸暨郡縣神農作本草而有豫章朱崖趙國常山奉高眞定臨淄馮翊等郡縣周公作爾雅而云張仲孝友孔子作春秋而云孔某卒左邱明作世本而有漢高祖燕王喜汲冢瑣語乃載秦望碑李斯作蒼頡篇而有漢兼天下海內并厠豨黥韓覆畔討滅殘司馬遷作史記而有班固敘贊劉向作列仙傳而贊云七十四人出佛經入作列

女傳其子歆足成之而有更始韓天人明德馬皇后梁嫕人嫕傳非其爲後人所羼何疑見讀書考定

劉維山海經箋曰禹平水土主名山川伯益等類物善惡著山海經與禹貢互相發明內別五方之山外分八方之海山與水錯成舟車之所罕到人類之所希覩凡一十八篇或云孔子刪後所出或云漢臣劉歆等多所附益加長沙零陵桂陽諸暨後人所屬而其爲唐虞間書則近之盍禹貢爲地平天成歸告成功而作是已成之書也是故以冀兖青徐荊揚豫梁雍定州以上中下錯綜定賦其詞確

山海經爲隨山刊木創造經行而作是未成之書也故止
以南西北東中定方隅而州則未定以海內外大荒定梗
槩以鳥獸草木金玉人物紀珍怪而賦則未定其詞詳禹
貢以尊京師爲主故首冀州兗最下故次兗雍最高故終
雍崑崙最遠故以織皮與三國終之而無他賦山海經治
之導之從其所自起天下山起崑崙故山海經首南山禹
貢以定賦獻天子崑崙在荒僻外故不列九州止言導河
自積石而非以河源自積石也山海經備載環海內外故
得原其所起要其所止獨其海外與大荒五方與海內辭

多類而事複則經度之始原爲未成大抵君子道其常達人觀其變語其正則盡之禹貢語其變則概之山經至若經言貳負之臣帝梏之疏屬之山桎其足縛其兩手至漢宣帝時猶驗此可爲貳心之臣戒有蜮民之國射蜮是食爲鬼爲蜮則不可得射而食之此可爲邪民戒豐沮玉門日月所入倚天蘇門日月所生羲和之國浴日天虞浴月日月君象也而浴之此可爲夾輔日月者勸此即無是事而理固足信況經備載之乎

陳一中論山海經曰山海經伯益眞經劉氏郭氏經序羅

氏路史得之此可與盧心好古者道特筆續于漢儒之貂
義濫于景純之觴耳察其所志皆山川之產財貨之出風
土之俗祭祀之禮動植之情藥石之性灾祥之徵疾病之
宜道里之數帝王之葬鬼神之祠神明之胄無非經國福
民之良博詢于山者野老廣采于絕域遐方南大北地不
能無聞見之異兼收並錄無怪有彼此之殊故山海經爲
禹貢剩文有存無棄乃所謂聖人之至虛也千載之下東
方生劉子政習之其應如神所見之廣所志之博都非後
人能辨孰謂山海經非伯益之真乎　見蛙螢子

山海經逸文

應劭漢地理志泫氏縣注引山海經曰泫水所出

史記正義引山海經云紫淵水出根耆之山西流注河

歐陽詢藝文類聚引山海經曰列缺電名

李善文選注引山海經曰閬風之山或上倍之是謂立圃或上倍之是謂大帝之居

孫愐唐韻云鮒鰕魚名出山海經又云鸐鳥出山海經

韓鄂歲華紀麗引山海經曰狼山多毒草盛夏鳥過之不能去

太平御覽引山海經曰猓独食猛獸
東觀餘論引山海經曰南方山谷中有獸曰貘象鼻犀目
牛尾虎足人寢其皮辟溫圖其形辟邪嗜銅鐵弗食他物
王世貞異物彙苑亦引此又曰經一云白貘似熊小頭
朱熹楚辭注引山海經曰禹治水有應龍以尾畫地即水
泉流通禹因而治之
虞厚合璧事類引山海經曰沃焦在碧海之東有石闊四
萬里居百川之下故又名尾閭
高似孫緯略云山海經流沙之西丹山之南有鳳之圓圓

古卯字

郭象睽車志熙寧間泗州盱眙令自陳改名雍觀時王荊公當國怪其名云夢中神告如此其人後渡浮橋沒淮水事聞朝廷荊公自向疑雍觀名因閱山海經乃知為水官之名故慮其有水厄也厥後縣僚時夢雍觀騶從甚盛往來淮岸云

王應麟漢藝文志考證引山海經曰伏羲氏得河圖夏后因之曰連山黃帝氏得河圖商人因之曰歸藏列山氏得河圖周人因之曰周易

困學紀聞載孝皇問王季海聾字何以从龍从耳對曰山海經龍聽以角不以耳又續文獻通考亦引此

吳淑事類賦注引山海經曰儛女降露儛人常飲之

李肇國史補引山海經云水獸好爲害禹鎖之名巫支祈

輟耕錄又云山海經水獸好爲雲雨禹鎖于軍山（之下名無支祈）

楊慎外集曰陸渾山山海經作賁渾案古陸字作𡏟𡏟渾當是𡏟渾之誤

楊慎均藻引山海經曰鳳凢鳳卵也山𤢖（即山魈）

劉賡稽瑞錄引山海經曰鸑鳳之佐鳴中五音也

梅膺祚字彙引山海經云擂木煮其汁味甘可爲酒

馮應京月令廣義引山海經曰道州有暖谷在寒亭之旁

茅溱韻譜本義引山海經曰鸑形如惠文青黑色十二足

恐在腹下長五六尺似蟹雌常負雄漁者取之必得其雙

董斯張廣博物志引山海經云寬嵛縱廣萬里高萬一千

里有清河白河赤河黑河環其墟又引經曰九眞郡居風

有風門常出風

程員孺讀書考定曰江海之有潮辰刻不移山海經則以

爲海鰌出入穴之度郎瑛七脩類藁暈拱辰蝸雪嗁言亦

引此云

程氏又曰金吾其形似美人首魚尾有兩翼其性通靈不睡出山海經博物志

郭紹孔正譌曰山海經神荼鬱壘海中二神人郭璞注神荼音伸舒鬱壘一作鬱律又作鬱壘張衡東京賦守以鬱壘是也戰國策作鬱靁沈休文作鬱律王充作鬱壘音義同應劭風俗通楊慎古音複字羅泌餘論皆云出山海經戴埴鼠璞亦引山海經曰滄海之中度朔之山上有大桃木其屈蟠三千里其枝間東北曰鬼門萬鬼所出入也有

二神人一曰神荼一曰鬱壘

陳一中冠編引山海經云黄帝字律曰帝律

虞淳熙陰符演引山海經曰廣成子治屯蒙二卦黄帝之師也

夏樹芳詞林海錯曰山海經海神名馬銜一角而能形

陳敬香譜引山海經曰丁香生東海及崑崙國二三月花開七月結實郭造卿永平府志亦引山海經曰丁香生東海及崑崙

曰湛淵續演雅云嬰啼聞木枝註云見山海經

正韻註引山海經云楓木入地千年爲虎魄

屠隆篇海云具疢山山名見山海經疢音快

篇韻引山海經云獛鉛南極之人尾長數寸巢居林

任臣案前文今本所無存之以備闕畧

山海經圖總目錄　　元集

讀山海經語

山海經雜述

第一卷　靈祇

第二卷　異域

第三卷　獸族

第四卷　羽禽

第五卷　鱗介

山海經圖第一卷目錄

〈靈祇〉

鼓　英招　陸吾

帝江　神䰠　泰逢

驕蟲　蠱圍　計蒙

形天　蓐收　燭陰

相柳　奢比　天吳

國師妾　貳負之臣　雷神

九鳳　彊良

目錄卷一終

鼓
人面龍身
居鍾山

英招

馬身人面虎文

鳥翼司槐江山

陸吾

虎身九首人面虎爪司崑崙之丘山

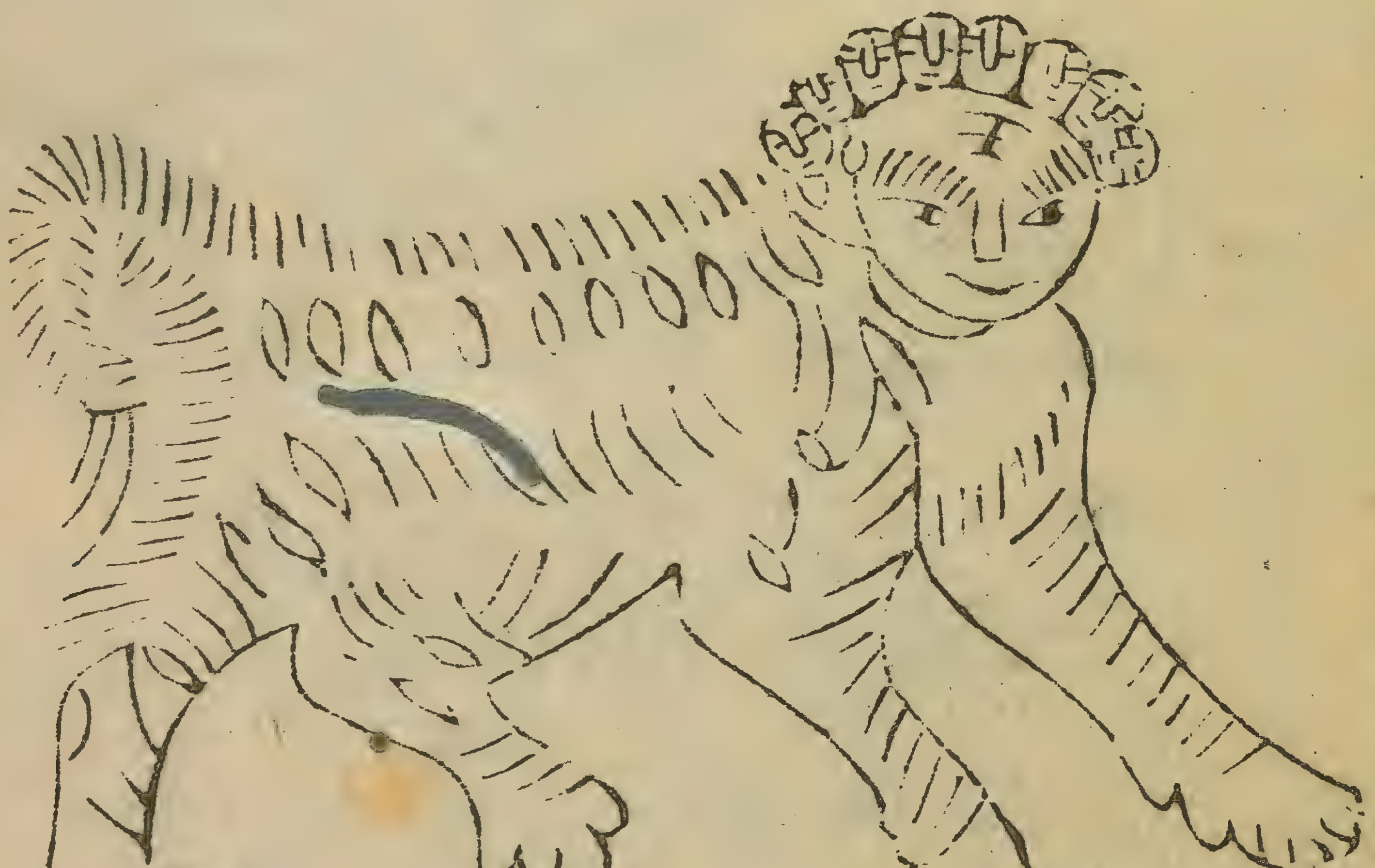

帝江狀如黃囊赤如丹火六足
四翼渾敦無面目居天山

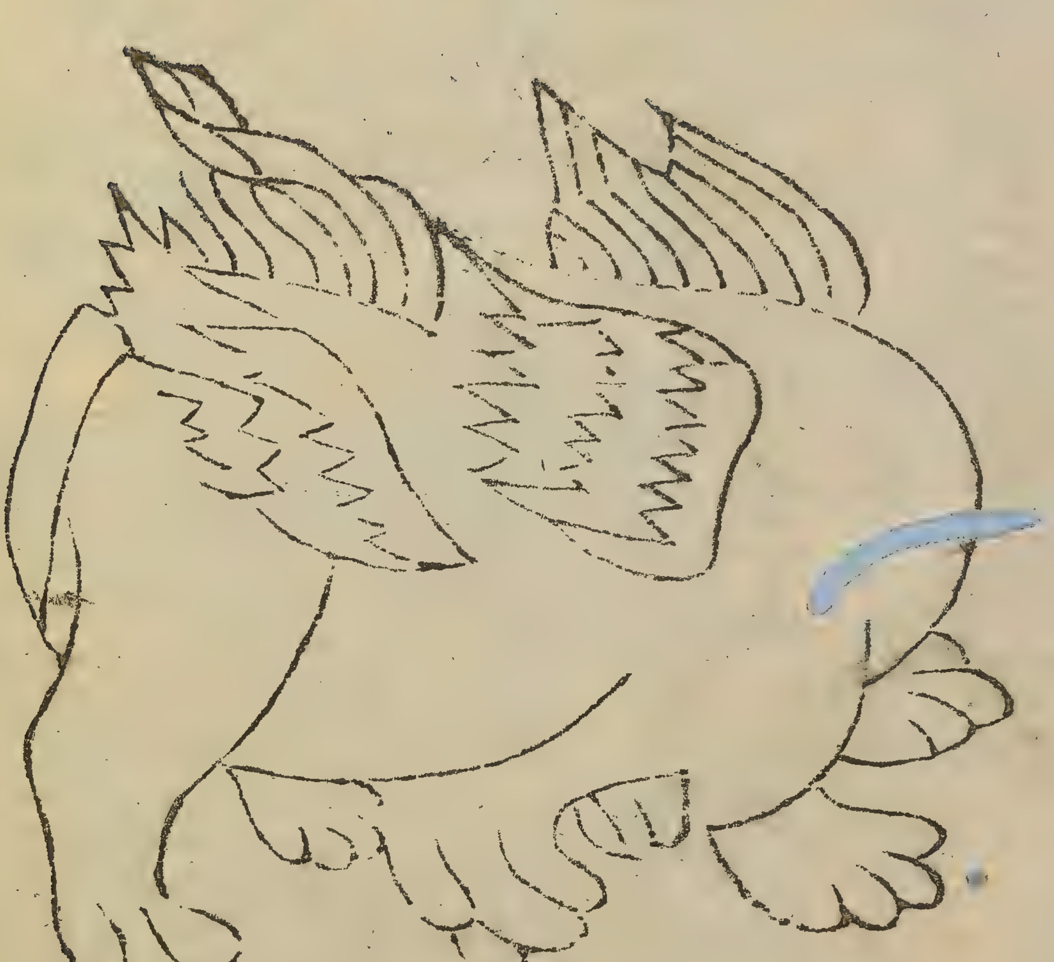

神䰠人面獸身一足
神䰠一手出崙山

泰逢狀如人面虎尾和山之神也
好居萯山之陽出入有光

驕蟲狀如人面二首
馬蟲二月出景山神

蟲圍人面羊角虎爪處驕山恒遊于雎漳之淵

計蒙人身龍首居光山恒遊于漳淵出入必有風雨

形天無首操干戚而舞以乳爲目以臍爲口

蓐收

左耳有青蛇乘兩龍面目有毛虎爪執鉞西方金神也

燭陰人面蛇身赤色身長千里鍾山之神也

相柳

九首人面蛇身

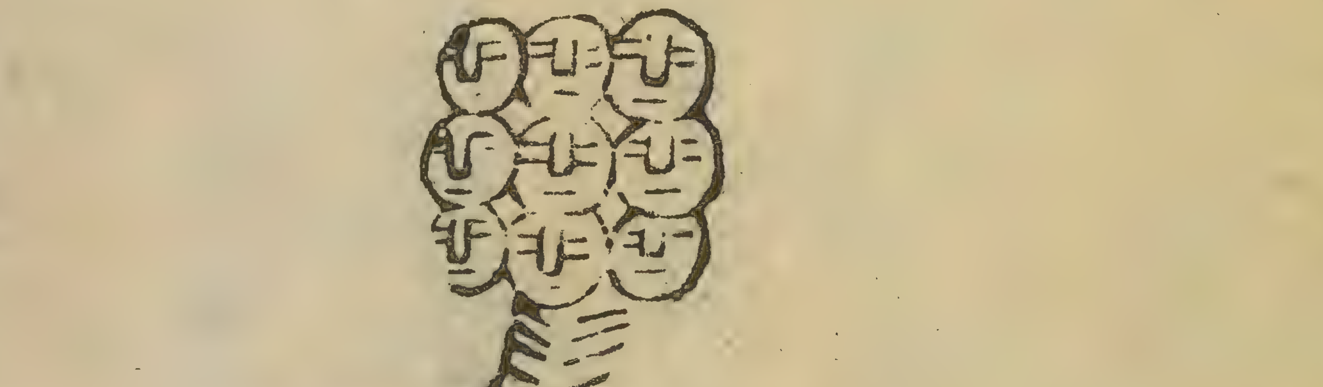

奢比
獸身人面大
耳珥兩青
蛇

天吳

虎身人面八首八足八尾

朝陽谷之神一云十尾

雨師妾黑身人面兩手各操一蛇左耳有青蛇右耳有赤蛇

貳負之臣
反縛兩手與髮臣其
右足在疏屬之山

雷神龍身人頭而鼓
雷而其腹在吳西

九鳳 九首人面鳥身居北極天樻之山

彊良

虎首人身四蹄長肘銜蛇操蛇與九鳳同山

山海經圖第三卷目錄

（異域）

羽民國　讙頭國

厭火國　貫胸國

交脛國　三首國

長臂國　三身國

奇肱國　長股國一云長腳

無啓國　一目國

柔利國　聶耳國

毛民國　梟陽國
氐人國　小人國
一臂民　三面人
釘靈國

羽民國爲人長頭身生羽
毛在結匈國東南

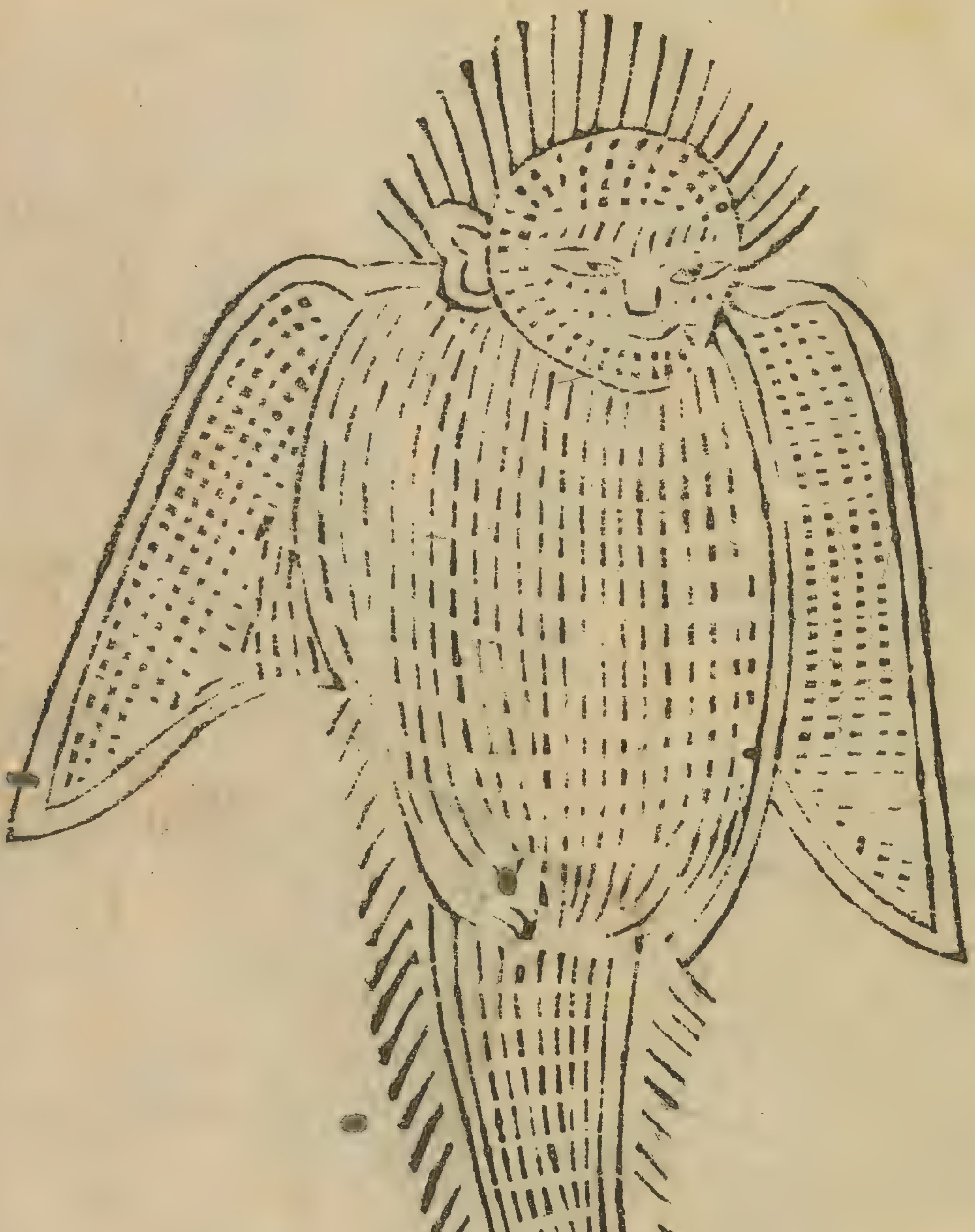

讙頭國人面有翼鳥喙方捕魚在畢方東

厭火國

獸身黑色生火出其口中
在讙頭東

貫匈國爲人胷有竅
在戴國東

交脛國

爲人交脛

在穿匈東

三首國在鑿齒東

一身三首

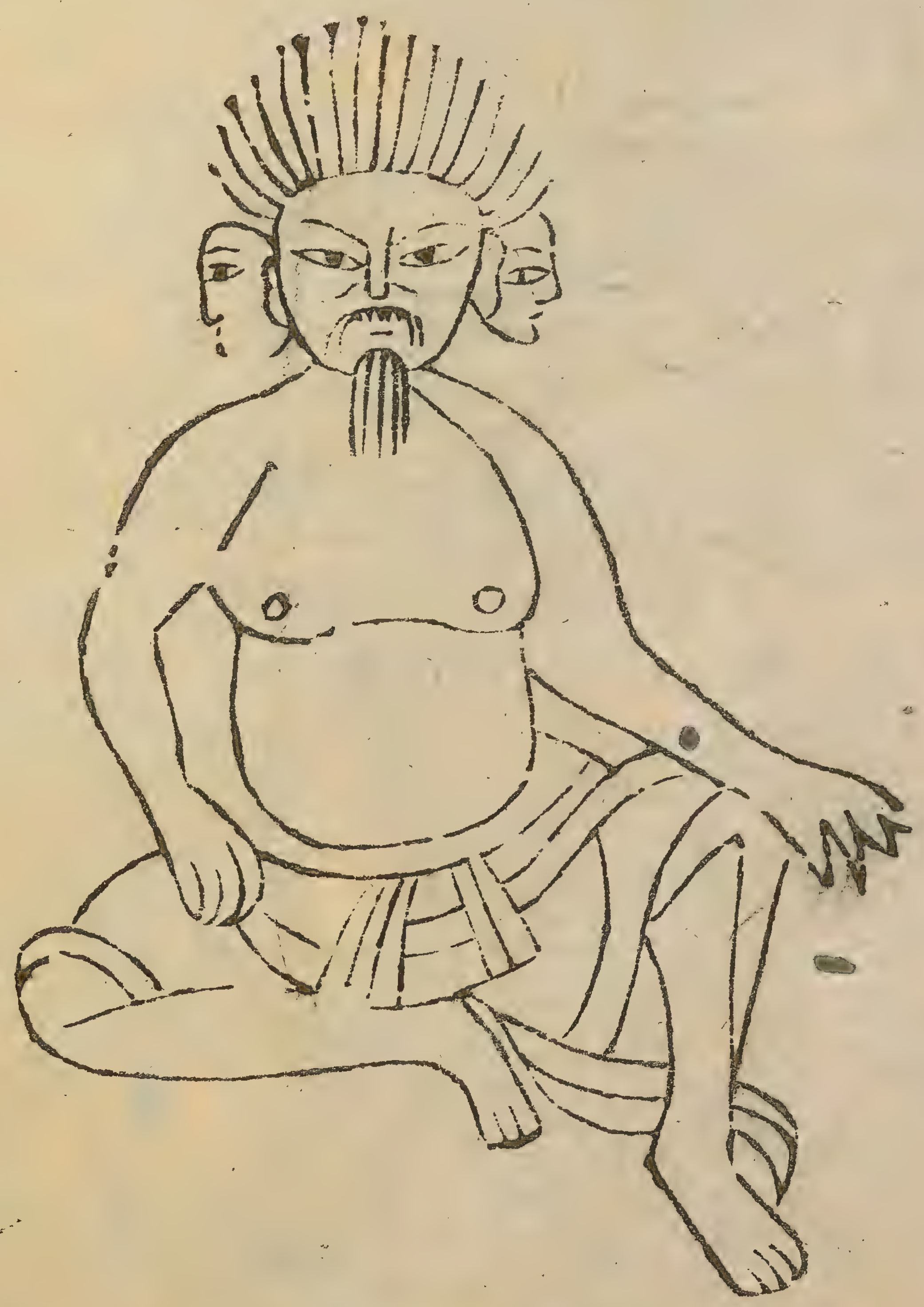

長臂國其人手垂下地在焦僥東

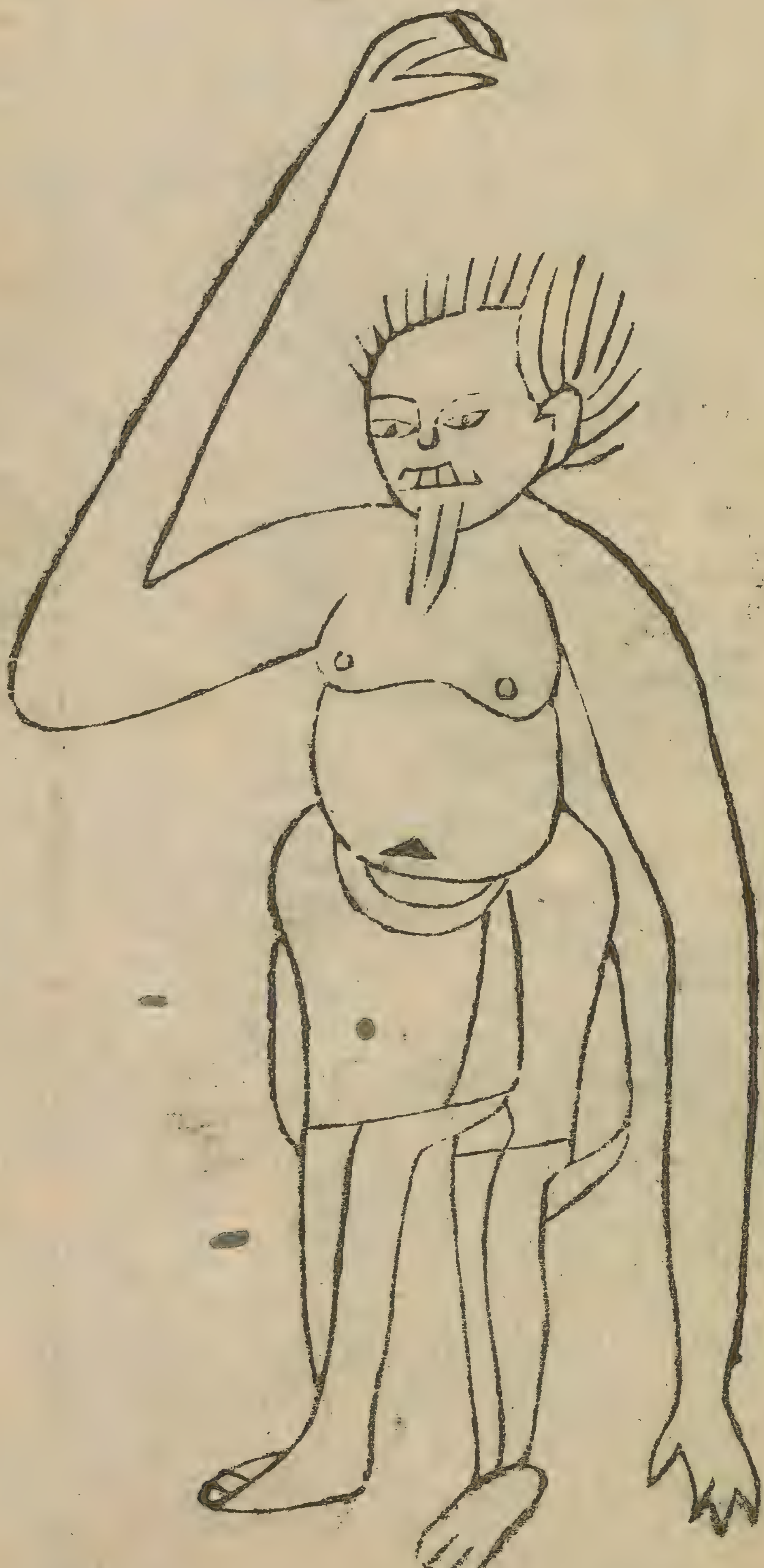

三身國

一首而三身

在海外西南

奇肱國

其人一臂三目有陰有陽能飛車從風遠行在一臂国北

長股國一云長脚脚過三丈在雄常樹之北

無𦝫國

爲人無肥腸

在長股東

Cyclops.

一目國

一目中其面而居在燭龍之東

柔利國爲人一手一足反膝曲
足居上在一目國東

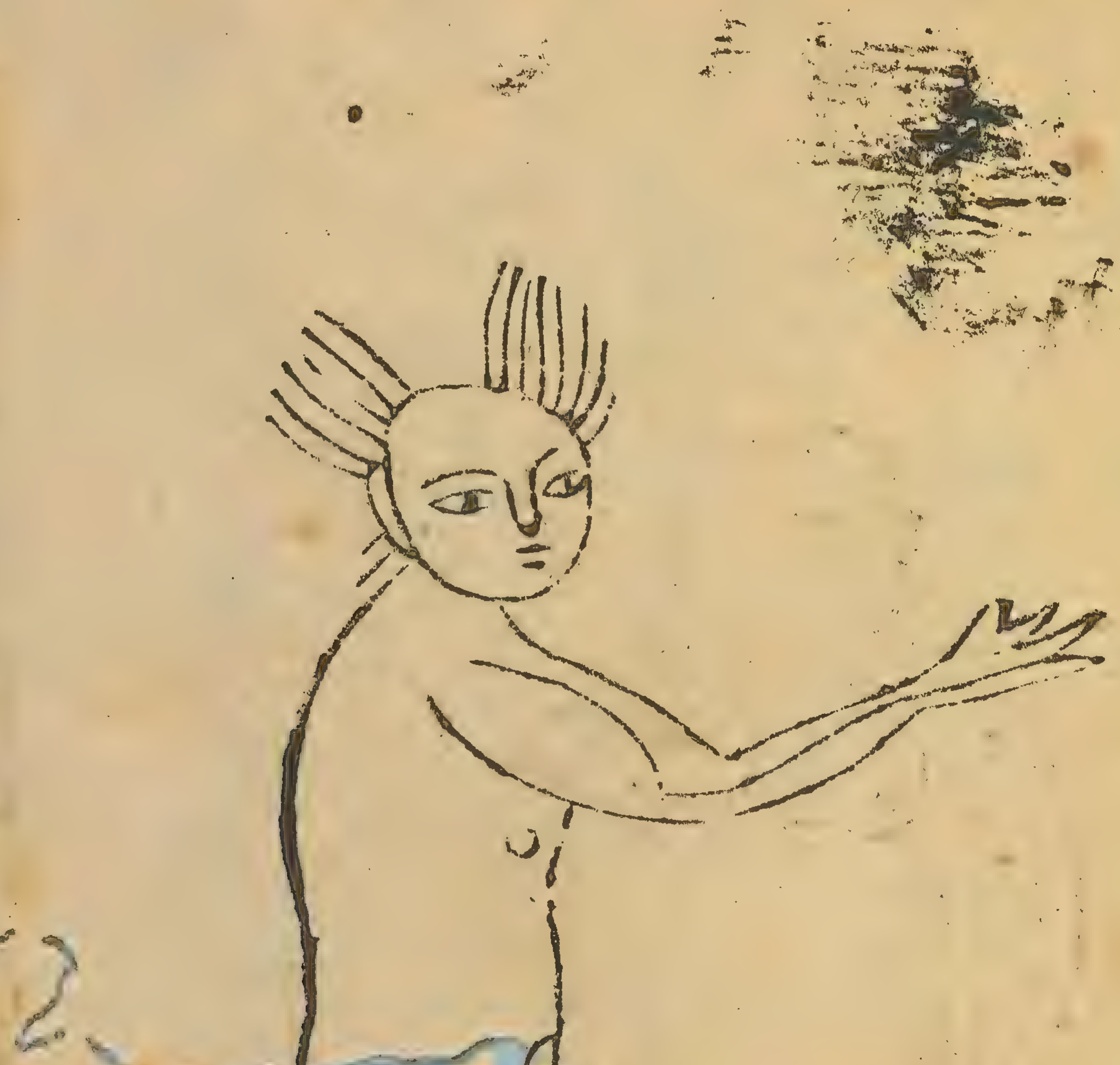

聶耳國爲人耳長行則以手攝持之在無長国東

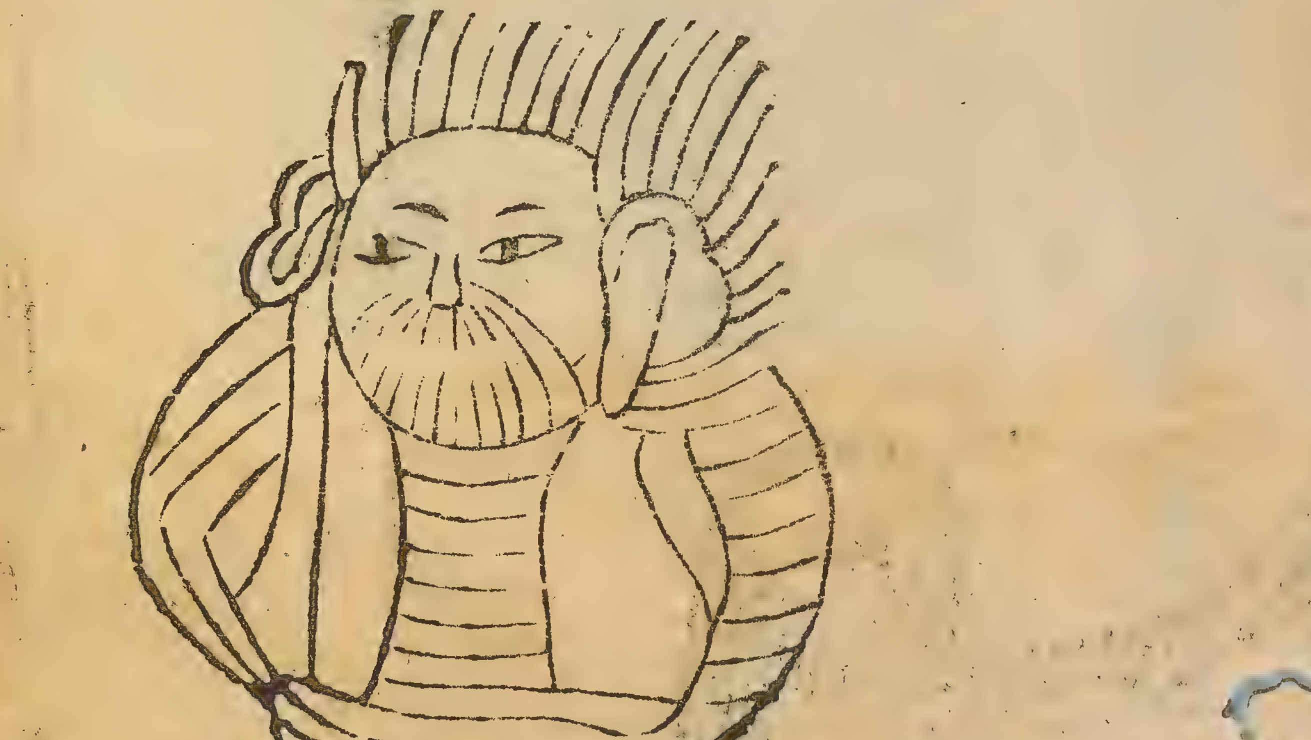

毛民國在海外東北

爲人身生毛

梟陽國人面長脣黑身有毛見人

笑亦笑笑則脣掩其目

氐人國

人面魚身無足在建水西

小人國

人長九寸

在大荒東

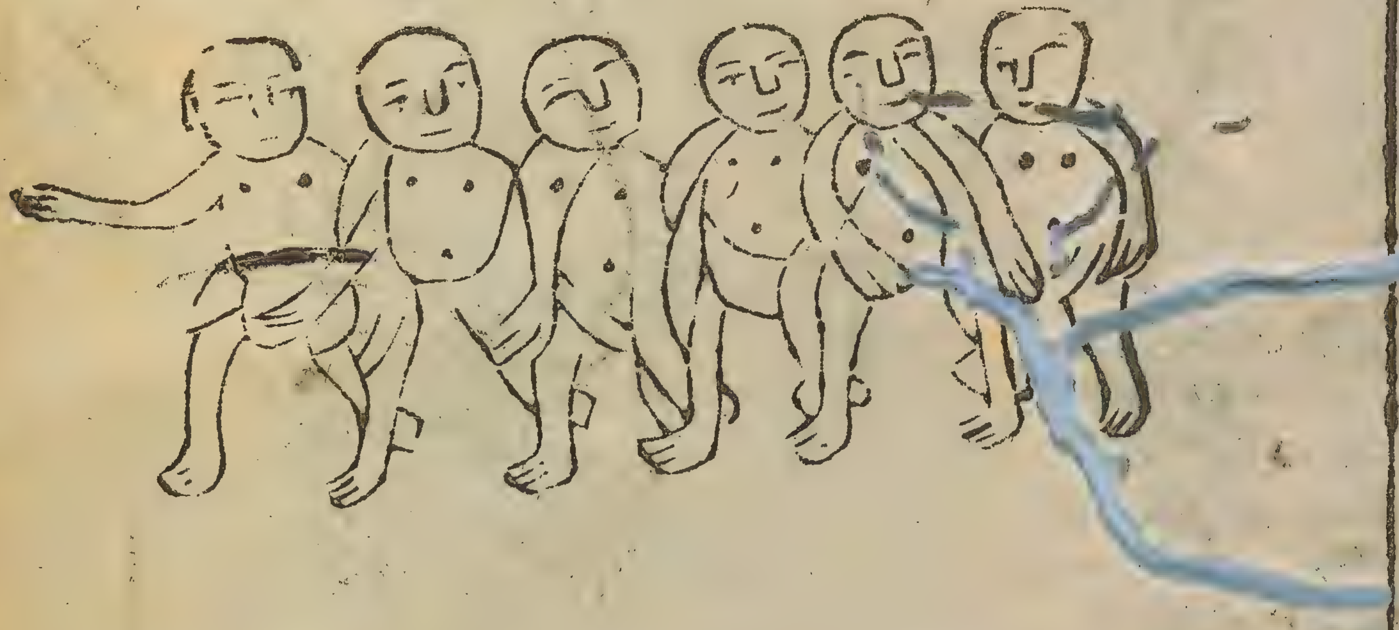

一臂民

一手一足一目一鼻孔在大荒之西

三面人

人頭三邊各有面無左臂居大荒山

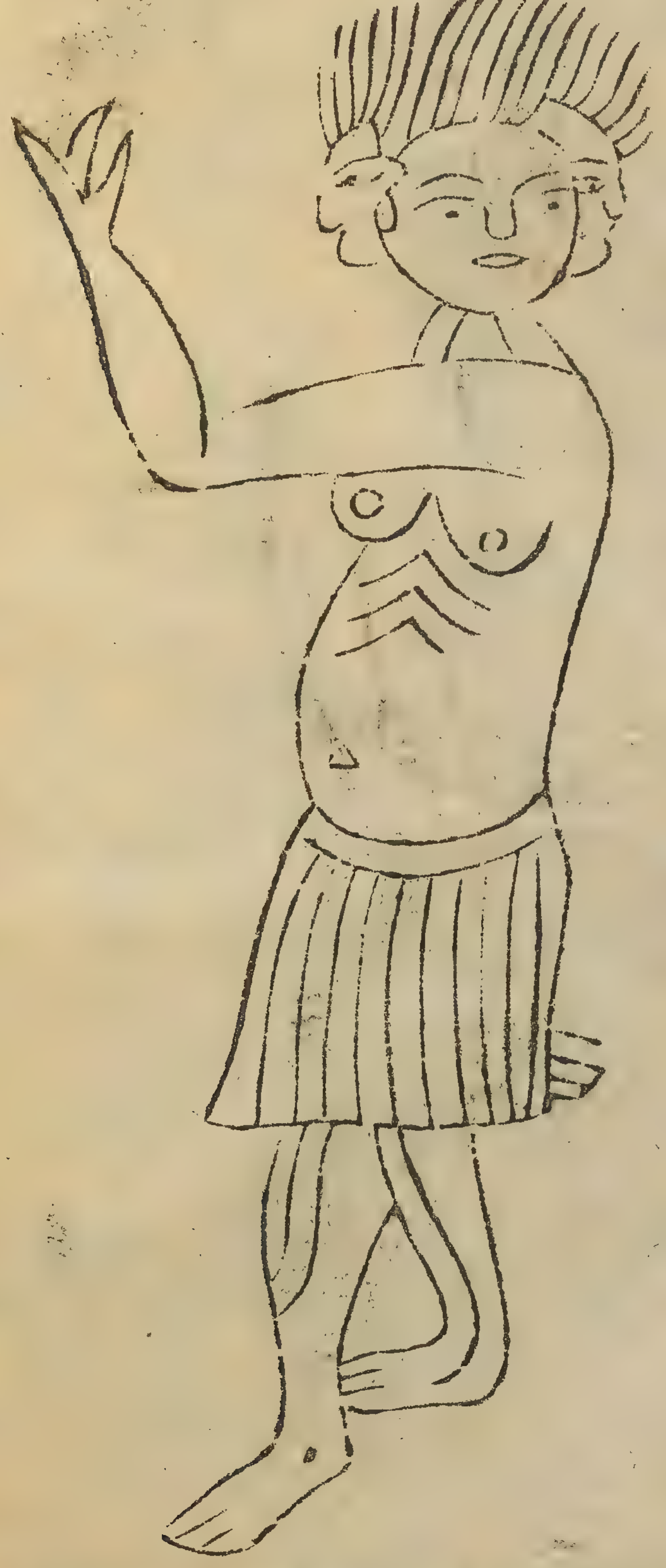

釘靈國其人從膝已下有毛
馬蹄善走在康居北

山海經圖元集卷二終

4871

398.1
.S55